Титульный лист

Управление образования
Таймырского Долгано-Ненецкого муниципального района

Школьный этап
всероссийской олимпиады 2023/2024 учебного года

(Заполняет участник олимпиады)

Работа по учебному предмету: География
участника команды ТМК ОУ «Журовская средняя школа - интернат»,
класс: 6,
фамилия: Жолтуев
имя: Максим
отчество: Александрович
дата рождения: 18.04.2011

Заполняет организатор олимпиады

КОД: _____

Всероссийская олимпиада школьников по географии
Задания школьного этапа для 6 класса
2023-2024 учебный год

Уважаемый участник олимпиады! Вашему вниманию предлагаются задания, на выполнение которых отводится 180 минут. Теоретический тур включает 20 вопросов, представленных в виде кроссворда. За каждый верный ответ кроссворда – 2 балла. Максимальный балл – 40. Практический тур включает 8 заданий, максимальное количество баллов за правильные ответы – 60.

При ответах на вопросы олимпиады по географии запрещается пользоваться географическими атласами, словарями, справочными материалами. При выполнении отдельных заданий потребуются линейка и транспортир.

ТЕОРЕТИЧЕСКИЙ ТУР (40 баллов)

Решите кроссворд, используя накопленные вами знания. Поле кроссворда можно использовать как черновик. За каждый верный ответ кроссворда – 2 балла.

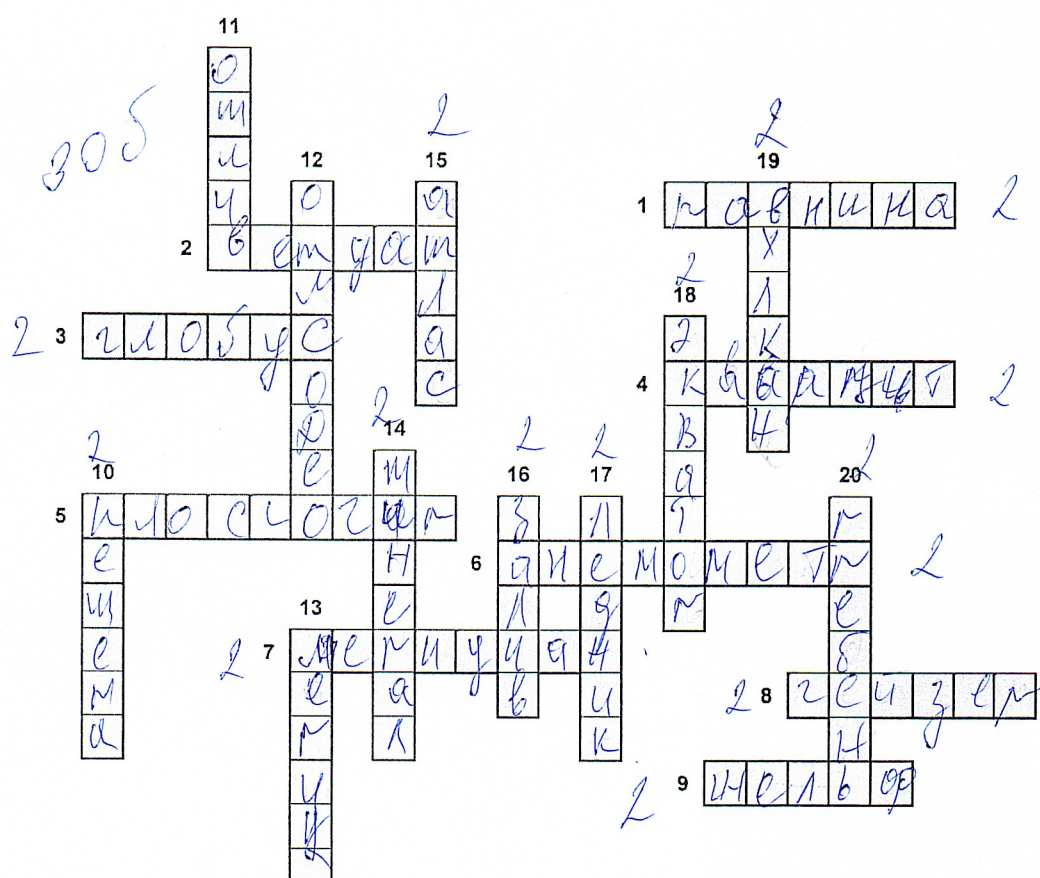

По горизонтали: 1. Основная форма рельефа, может быть и плоскогорьем, и низменностью; 2. Угол между направлением на север и направлением на любой объект местности; 3. Модель Земли, передающая ее форму; 4. Метаморфическая горная порода; 5. Восточное и западное; изображено на самой обширной по охвату территории географической карте; 6. Прибор для измерения скорости ветра; 7. Условная линия на земной поверхности, соединяющая Северный и Южный полюса Земли; 8. Извергает горячие подземные воды; 9. Отмель, окаймляющая континенты.

По вертикали: 10. Коридор или туннель внутри известняковой горы; 11. Низкая часть речной долины, ежегодно затопляемая водой; 12. Оболочка, в пределах которой живые организмы взаимодействуют с неживой природой, преобразуя ее; 13. Сфера, окружающая ядро Земли; 14. Природное тело, однородное по своему составу и свойствам; 15. Сборник карт; 16. Участок моря, вдающийся в сушу; 17. Огромное скопление льда; 18. Самая длинная параллель Земли; 19. В своей основе имеет магматический очаг; 20. Наиболее выступающая часть горного хребта.

Ответ:

По горизонтали:	
1	
2	
3	
4	
5	
6	
7	
8	
9	
По вертикали:	
10	
11	
12	
13	
14	
15	
16	
17	
18	
19	
20	

ПРАКТИЧЕСКИЙ ТУР (60 баллов)

Задание 1. (максимальный балл – 5)

Распределите представленные народные приметы на 2 группы:

- 1 группа – признаки ясной и солнечной погоды;
- 2 группа - признаки пасмурной и дождливой погоды.

- А. Раньше обычного закрывают свои цветки одуванчики и ноготки
- Б. Слоистые облака приближаются с запада
- В. Ласточки и стрижи летают низко над земной поверхностью
- Г. Ветер к ночи стихает
- Д. В радуге резко выделяется полоса красного цвета
- Е. Облака идут против ветра

Ответ:

1 группа (признаки ясной и солнечной погоды)	2 группа (признаки пасмурной и дождливой погоды)
Г	А, Б, В, Д, Е

Задание 2. (максимальный балл – 5)

На карте какого масштаба прямолинейный маршрут протяженностью 24 километра будет показан отрезком в 20 сантиметров?

1. В 1 см 1200 м

3. В 1 см 200 км

5. 1:50000

2. 1:40000000

4. В 1 см 25 км

Ответ: _____

Задание 3. (максимальный балл – 5)

О какой горной породе идет речь «...Порода имеет губчатую структуру, поскольку она формируется при быстром остывании лавы, богатой газами».

1. Габбро

4. Каолин

6. Мрамор

2. Доломит

5. Каменная

7. Пемза

3. Гнейс

соль

5
Ответ: 7

Задание 4. (максимальный балл – 5).

Обуреваемый жаждой большой исторической темы, в 1830 г. известный живописец Карл Брюллов побывал на месте раскопок древнего города. После трех лет работы родилась картина «Последний день Помпеи» (она экспонируется сейчас в Русском музее в Санкт-Петербурге). Какое природное явление на ней изображено?

Ответ: _____

Задание 5. (максимальный балл – 10)

10
Определите примерную высоту горы, если у её подножия температура воздуха составила +16°C, а на вершине - -8°C.

Ответ: 4

Задание 6. (максимальный балл – 10)

В поэме А.С. Пушкина «Медный всадник» есть слова:

*И не пуская тьму ночную
На золотые небеса,
Одна заря сменит другую
Спешит, дав ночи полчаса.*

О чём пишет А.С. Пушкин? Где наблюдается подобное явление? Какова его максимальная продолжительность?

Ответ: _____

Задание 7. (максимальный балл – 10)

Перед вами фрагмент учебной топографической карты. Подробно изучите его и выполните ряд заданий.

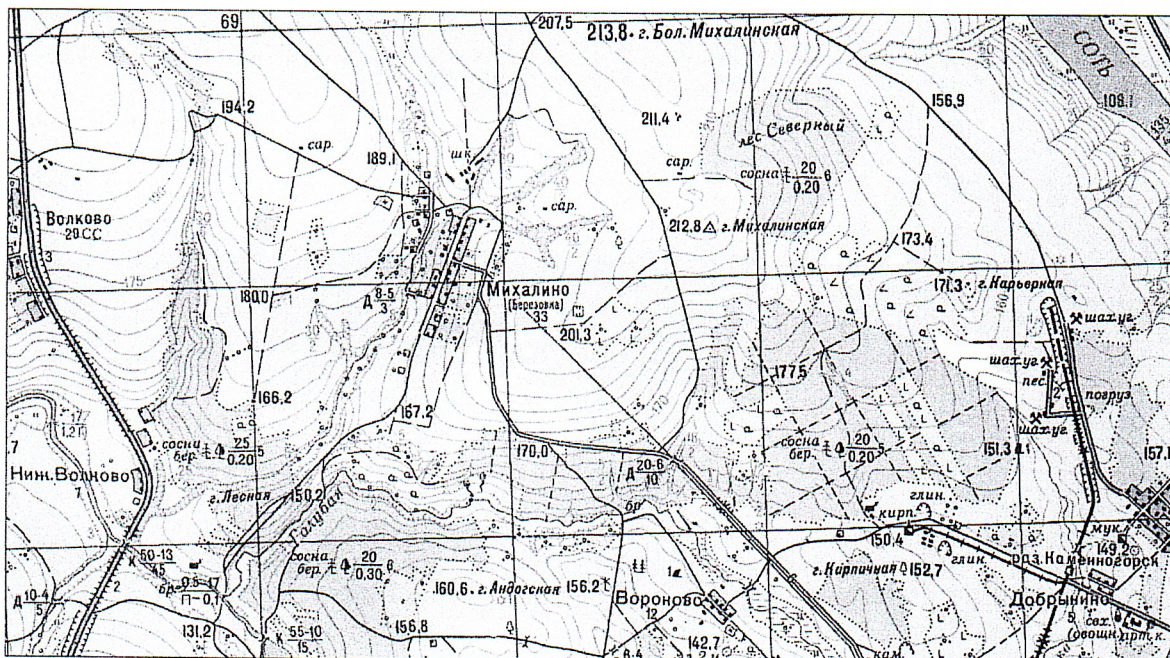

- 1) На фрагменте карты вы видите взаимно перпендикулярные линии, образующие сетку квадратов. Она называется километровой сеткой, потому что стороны квадратов равны целому числу километров в масштабе карты. Для каждого масштаба установлены размеры сторон квадратов сетки (см. таблицу).

Масштаб карты	Размер стороны квадрата на карте, см	Размер стороны квадрата на местности, км
1:25 000	4	1
1:50 000	2	1
1:100 000	2	2
1:200 000	2	4

Измерьте длину стороны квадрата и выпишите из таблицы верный масштаб карты. Как называется такой способ обозначения масштаба?

Ответ: _____

- 2) Найдите на фрагменте карты гору Михалинская. Её вершина станет точкой отсчета для поиска трех объектов:

Номер объекта	Азимут на объект, в градусах	Расстояние до объекта, в метрах
1	232	2400
2	47	400
3	111	1425

Найдите объекты на карте. Укажите их названия.

Ответ: _____

Задание 8. (максимальный балл – 10)

Шхуна «Пилигрим» находилась под 44° ю.ш., 165° долготы к западу от Гринвича. В каком океане и вблизи каких островов находились герои романа «Пятнадцатилетний капитан»?

Ответ: _____